京城日報
二十四日夕刊（日）
編輯兼發行人　見島吉治　印刷人　小川三之介
發行所　京城府太平通一丁目　京城日報社

寄贈 12.10.2[illegible]

ツヤミドリ　艶緑　馬山・村崎醸

待望の時遂に來る！

上海戰線敵の第一線　けさ總退却を開始　空陸呼應、わが軍猛攻

【上海廿四日同盟至急報】第三艦隊報道班二十四日午前十一時十五分發表＝一、敵の第一線は本朝より總退却を開始せり二、我海軍航空隊は全力を擧げて退却する敵を爆擊中なり

【上海廿四日同盟至急報】第三艦隊報道班は敵の第一線は今朝來總退却を開始し我が軍は空陸相呼應して急追擊を開始した旨發表した（號外再錄）

江灣大場鎭總攻擊

【上海廿四日同盟至急報】○○報道班本日午後一時半發表＝軍は本月六日及七日の間呉淞濟クリークを越えて南進を開始し爾來到る所頑强なる敵陣地を突破しつゝ果敢なる攻擊を續け各方面の要點を奪取昨廿三日早朝から大場鎭、江灣鎭に對する總攻擊を實施せり敵は我が猛攻擊に堪へかね今廿四日朝遂に全線崩壞退却するに至りしを以て軍は空陸相呼應して猛烈にこれを急追し西方および西南方に向つて壓迫中なり

見よこの戰果　津浦、中部兩戰線

【天津二十三日同盟】津浦線中部戰線（子牙河方面）の敵の損害は左の如く莫大な數字に上つてゐる
◇津浦線方面（泊頭より徳州に至る線）戰死傷者實に六萬に達し遺棄死體のみでも九千七百餘、戰死一萬數千負傷四萬を超ゆること確實、鹵獲山砲四門、迫擊砲十四門、重機關銃八挺輕機關銃六十四挺、自動車貨車五輛、汽車貨車二十七輛、ガソリン五千罐精米七千二百八十石
◇子牙河方面　戰死二萬に垂んとし遺棄死體のみにては二千六百を數ふ鹵獲野砲四門、迫擊砲十門、輕機關銃十九挺、自動車四十七台、ガソリン五百罐、精米二千五百石

敵一二千を殲滅

【滄州二十三日同盟】末永部隊は本日午後一時陵縣南方十二キロ馬腰務の敵一二千に對し攻擊之を殲滅し同地を占領、同部隊の進出により我方の禹城方面の前進部隊は一段と有利になつた

毒ガス製造工場判明す　隴海線開封驛附近

【天津二十四日同盟】上海戰線で支那軍が毒瓦斯彈を使用してゐることはかくれもない事實であるにかゝはらず南京政府は『日本軍こそ毒瓦斯彈を使用してをり我方はこれに對する報復として毒瓦斯彈を使用することすら考へてゐない』と白々しいデマを放送してゐるが既に左の通り支那側の毒瓦斯製造工場も判明し我方は支那側のその惡辣なやり口に憤慨してゐる、即ち工場は隴海線開封近くの要塞驛附近にあり軍政部直屬の兵工廠でも一日莫大なる毒瓦斯彈を製造してゐる

劉莊村占領

【天津二十三日同盟】二十三日山西省忻口鎭附近の前線に於て我が右翼後藤、猪鹿倉兩部隊は忻口鎭北方劉莊村を占領、大場、栗飯原兩部隊は滹沱河を渡河して忻口鎭西方の要地に進出しそれより長野部隊は滹沱河東岸忻口鎭東北方の高地にある敵に對し攻擊之を占領進退しつゝあり

敵前線動搖

【天津廿三日同盟】閻錫山の金城湯池山西省太原の前門をつとめる忻口鎭に天嶮を利用して堅固な陣地を作り執拗に抵抗しつゝある敵は山西軍十五師の外中央軍共產軍の合流軍で我を先途と守備陣を張つてゐるが連日來の攻擊に敵は再起なきまでに打擊を蒙り十五軍長郝夢齡、五十四師長劉家騏は戰死を遂げ旅長以下多數の幹部も重傷を負うた、我軍の猛擊に前線陣地は支へ切れず漸次後退すると共に逐次新手の中央軍を交へつゝあり精鋭無比の我が長野、大場、栗飯原、後藤、猪鹿倉の各部隊は眼下に開ける山西平原を一擧の下に收める高地に立つて士氣益々旺盛である

臨邑に歷史的大爆擊　韓軍北上の出鼻をくじく

【○○二十三日同盟】山東に蟠居する韓復榘軍は數日來その主力を擧げて濟南方面より黃河を渡つて臨邑に進出し德縣○回の機會を狙ひつゝありとの情報に接した我が陸の荒鷲中平部隊は隊長自ら先頭に立つて同軍に大爆擊を敢行以つて德州戰面の全面を完全に挫折せしめた　即ち韓復榘軍が北上中との報告に接した中平部隊の○○機は二十三日朝霧を衝いて○○基地を出發、臨邑東南方馬家街にありし廿九師の主力に對し反復大空襲を敢行、陸上より前進中の我が赤柴部隊の攻擊を援護して午前十一時現地に到着、續いて中平部隊長自ら指揮する○○機の大編隊は午後一時臨邑を襲ひ敵の師團司令部重要建物、敵の輜重部隊に對し猛烈な大空襲を敢行した、我が投下する爆彈は完全に目的物に命中、これを爆破し重要建物は續々大火災を起し大激戰の地域と化せしめた敵は我が猛擊に堪へかねて東方商河及び東南濟陽方面に向け退却を續けてゐるがこのため津浦線滄縣西城方面には敵兵を見ず今次の臨邑大爆擊は完全に敵の出鼻をくじき敵の北上を挫折せしむると共にこの方面の戰況に多大の效果を收めた

何應欽南下　廣西指揮權掌握

【香港廿三日同盟】確報によると軍政部長何應欽はいよ〳〵近日中に南下し廣西聯區の最高指揮權を掌握することになつたがこれに對し第四路軍總司令余漢謀が補佐役として廣西省の軍權も併せて彼れの指揮下に置かれるはずである、即ち目下廣西省には正規軍は一兵もなく省內の秩序は民團によつて維持されつゝある有樣で李宗仁、白崇禧、李濟深等の廣西省巨頭は自ら北上し李濟深は既に滬濱線にある軍の總指揮に當り白崇禧亦上海戰線にて負傷し一部には死亡說さへ傳へられてゐる、また李宗仁は南京、北支戰線間を往復し北方戰線の指揮に參列しつゝあるといふ狀態である、從つて廣西省は恐らくも何應欽の指揮の下に入らざるを得ない羽目に陷り西南の地盤は中央軍の管下に完全に統轄されることゝなつた

九ケ國會議開會延期か

【ブラッセル二十三日同盟】九ケ國條約會議は目下のところブラッセルに於て來る三十日から開催されることになつてゐるがベルギー外務省當局は十一月三日まで開會の延期を考慮中なる旨を示唆したその理由は明らかでないが日本政府との參加交涉が好轉化した結果ではないかと見られてゐる

デンマーク政府九國會議に參加

【ブラッセル二十三日同盟】デンマーク政府は二十三日ベルギー政府に對し九ケ國條約會議招請を承諾する旨正式回答した

皇國臣民ノ誓詞

【其ノ一】
一、私共ハ大日本帝國ノ臣民デアリマス
二、私共ハ心ヲ合セテ天皇陛下ニ忠義ヲ盡シマス
三、私共ハ忍苦鍛錬シテ立派ナ強イ國民トナリマス

【其ノ二】
一、我等ハ皇國臣民ナリ忠誠以テ君國ニ報ゼン
二、我等皇國臣民ハ互ニ信愛協力シ以テ團結ヲ固クセン
三、我等皇國臣民ハ忍苦鍛錬力ヲ養ヒ以テ皇道ヲ宣揚セン

綏遠民衆起上る

中國の年號を廢し　南京政府より離脫　市民大會で決議即日實行

【綏遠廿三日同盟】綏遠全省の民衆は二十三日市民大會を開き「本日（二十三日）より中國の年號を廢し成吉思汗紀元七百三十二年十月二十三日と稱して南京政府より離脫し青天白日旗の代りに蒙古旗を揭げること」を決議し即日實行した

熱狂のるつぼ市民大會　王道樂土建設、五族協和を叫び　反共を呼號して市內遊行

【綏遠二十三日同盟】歸綏市民大會は去る十七日成立した平綏治安維持會主催の下に二十三日午前十一時より綏遠公會堂に於て漢蒙市民無慮一萬人參集の下に開催された、定刻維治安維持會副會長の開會の辭に次いで市民有志交々壇上に起つて軍閥の政治を排し容共政策を固守する南京政府を打倒し、一日も早く民衆の總意による樂土建設を絕叫し、左の如き宣言を可決した後、直ちに蒙古旗を手に手に樂土建設と赤化驅除の口號も高らかに市內遊行に移り盛會裡に午後二時散會した

【宣言】
我が會は非人道的共產主義を撲滅し舊軍閥の秕政を芟除し五族協和の精神を以つて王道樂土を建設し、東洋永遠の平和確立に邁進せんとす吾等東亞各民族は一致團結して目的達成に起て、右宣言す

小林、森本、鯉登部隊　天嶮を逐次確保　史上不落の娘子關を猛攻

【天津廿三日發本社特電】正太線に沿つて西進してゐるわが○○部隊は目下河北、山西省境娘子關の天嶮に向つて猛攻を續けてゐるが娘子關はまだ河北省側より攻擊して陷落の例がない堅牢無比な嶮關で、わが軍の惡戰苦鬪は想像に餘りあるものがある、しかし鯉登部隊は先づ舊關を一擧に乘取つて新關に迫り小林部隊は北方を拔き森本部隊また西方高地を占據する等猛攻の後、逐次山嶮を確保し娘子關の包圍攻擊を展開するに至つた、敵の狼狽その極に達し太原方面より續々として兵力を增加しつゝある狀態である

【天津二十三日同盟】山西省東部省境娘子關附近の前線は山岳重疊とし河北省より一步省境を越えると黃石層の斷崖絕壁の連續で敵はこの掘擊に容易な黃石層を利用して堅固な洞窟陣を築き茲に立て籠る敵は中央軍の精鋭及び共產軍朱德の軍隊で天然の堅陣を擁して我が攻擊に必死の抵抗を續けてゐる、この方面に向ふ後藤、羽鳥兩部隊は密接、連絡を取つて敵をじり〳〵と壓迫し二十三日には我軍の一部は正太線南峪（省境東方）西北方を完全に占據すると共に他の一隊は井陘より舊關に通ずる道路上を按桃關より南方に進擊を續けてゐる

戰局日記（廿三日）

廿三日本社着報の戰況概觀

◇津浦戰線　二十二日夕刻陵縣を占領した精鋭赤柴部隊は同夕刻同地から東南方の黃王店方面へ向つて進擊中である。お得意の洞ケ峠をきめ込んでゐるかに見えた韓復榘は支那側記者との會見において對日抗戰を決意したと報ぜられ、山東の風雲は急を告ぐるものあり、わが方の偵察によると陵州、濟陽、禹州等には飛行場が完成したのをはじめとして各地に防備を固めてゐるやうである、○○飛行隊は廿二日午後も臨邑、濟南兩線を爆擊して軍用列車等に多大の損害を與へたが、敵の防備も最近では馬鹿にならず、射擊も非常に巧妙になつた、殊に徐州と海州の間で隴海線の支線が出てゐる）の防備などは徐州に匹敵するほど堅固を極めてゐる、またわが空軍は連日にわたり敢行されて所期の效果を收めてゐるが、このごろでは上空は零下廿度にも下つて、わが將士はこの寒氣とも戰はねばならずその勞苦が思ひやられる

◇京漢戰線　河南の敵重要陣地攻擊もわが猛攻によつていよ〳〵險惡は目睫に迫り敵は二十二日夕刻から廿三日朝にかけて或は徒步で、或は列車によつて續々と北方に退却中である、廿二日正午にはわが空軍は彰德の猛爆を行つた

◇山西戰線　連日にわたるわが大空襲敢行によつて山西の敵もやうやく動搖の色濃く、北は忻口鎭より東は娘子關よりする南地上部隊は一段と活況を呈してゐる

◇上海戰線　大きな異變があつた、即ち二十二日夜と二十三日朝の二回北四川路南方で支那軍が英國警備部隊を襲擊、英國部隊これに應戰して交戰それ〳〵十分間に及んだ、英國側は事實否定の態度に出てゐる、また二十二日にはイタリー警備兵が行方不明となつた、閘北、北部兩戰線とも大した變化はないが閘北の敵はわが空爆と猛擊に士氣沮喪したので遂に新手の部隊にとりかへられた模樣である

◇空爆戰線　二十二日もわが荒鷲隊は大擧南京を空襲、更に一部隊は安慶を爆擊した、上海戰線においては今村、千田兩部隊が廿三日も閘北、江灣、浦東の敵陣地を襲ひ、岡本部隊は南翔、大場鎭、嘉定に爆彈の雨を降らせた

ベルギー內閣總辭職か

【ブラッセル廿三日同盟】白耳義政府はヴァンゼーランド首相の下に國立銀行の不正事件をめぐつて從來態度が危機を傳へられたが廿四日國務會議で內閣は愈よ總辭職を斷行するのではないかと見られるヴァンゼーランド首相は右事件に關し全く潔白なる旨を表明し一般も之を認めてゐるが首相は最近反對派が喧しいのを理由に辭意を洩らし皇帝レオポルド三世陛下に慰留されて今日に至つた、フランスのリヴィラに滯在中の首相は國務會議に出席のため急遽歸國することになつたが九ケ國會議を目前に控へて主催國ベルギー內閣の總辭職問題は各方面より注目されてゐる

義勇軍四萬　伊政府聲明

【ローマ廿三日同盟】スペイン革命軍側の伊太利義勇軍の數については各種の報道が行はれてゐるが伊太利政府は廿三日公式コンミュニケを發表、伊太利義勇軍は四萬である旨左の如く聲明した
スペインに於ける伊太利義勇軍は曾にテープロマチカ紙を通じて發表した如く總數四萬である伊太利義勇軍の數が誇大に報道されてゐるのは惡意に基く虛造に過ぎない、伊太利政府は本日ロンドン、パリ駐箚大使に對し以上の事實を英佛兩政府に傳へるやう訓令を發した

日曜氣配

（株式週末）アメリカ市場の反騰から[illegible]約定株は[illegible]引締り氣味でまた戰捷[illegible]樂觀する譯には行かず今暫らくは觀望すべき人氣で[illegible]休日の現物[illegible]
不變　大新八〇〇〇（更新一四〇〇）鐘新一三〇〇七〇〇日產六六〇〇
◇（期米）　[illegible]相場は下げられぬものと見られ漸く安心買の人氣となつてゐるが[illegible]週末最終氣配は三十一圓五十、四、五と保合唱へてある

今晩のラヂオ

六時、お話、北支戰線のお土產話（城）京城日報北支特派員柳井安正▲七時三〇分　聯隊歌（東）近衛步兵第一、二、三、四各聯隊歌▲七時四五分　日曜ニュース漫畫（大）最後の便り（手紙朗讀）▲他三題▲八時一〇分　選擇講談保外▲八時一〇分　浪曲（東）[illegible]▲大島伯鶴▲八時四〇分　吹奏樂（東）陸軍戸山學校軍樂隊▲九時五分　月明の長城風景（滿洲より）

早慶二回戰

【東京電話】早慶第二回戰は慶一勝の後をうけ廿四日午後一時廿九分神宮球場で杉田（早）松井、郡井、新田（慶）四氏審判により開始、劈頭から第一回戰と打つて代る華々しい打擊戰を展開した

慶　0 2 0 0 0 0 1
早先　0 2 0 2 0 0 0

【慶應】井澤野田野新山田瀬　櫻宮水本宇大灰中河　2 4 9 7 5 6 3 1 8
【早大】須賀井美井非田原鳥　高村松 澁辻永若柿　6 6 7 3 8 2 9 1 4

號外發行

上海總攻擊に關し二十四日午後三時號外發行速報しました

明日朝刊休み

咳　せき　チミツシン

小兒のせきは早い手當が一ばんです、せきを始めたら、感冒、百日咳、肺炎の危險信號が揚げられたものと考へて急ぎチミツシンを與へて下さい。
執拗い咳でも一日三四回も與へると良く效きます
寢る前に一匙を與へると夜中によく作用しせきが止まります。
味が甘いので小兒は喜んで服み多少與へ過ぎても無害です。
三〇〇瓦　一円八十錢　一五〇瓦[illegible]円

喘息　エフェドロチミツシン
喘息の痼疾ある人々から、罪味の時よりはチミツシンと併用した時の方が效き目も良く不快の作用も少ないとて好評を得て居ります。それに水藥ですから服み易いのが特長です。
一五〇瓦　一円八十

氣管支　肺・肋膜　グアヤコチミツシン
グアヤコールとコデインと、何れも呼吸中樞を鎭靜して刺戟を和らげる作用ある鎭咳劑をチミツシンに加へたもので、氣管支、肺、肋膜その他呼吸器の急慢性疾患に伴ふ執拗な咳嗽に廣く用ひられます。
一五〇瓦　一円八十錢

半島同胞を纏めて 安居樂土に移す

室田事務官以下の調査班 蘆台を中心に調査を開始

【天津にて濱田本社特派員發】皇軍の征く處戰なく日章旗の翻る地域は着々明朗化しつゝあるが天津當局では早くも朝鮮人ルンペン群を救濟して安居樂土を與へ正業に就かしむべく北支安全農村調査に乗り出し室田事務官をはじめ總督府より出張した傳納技師、佐々木、加藤兩氏東拓の岸本近藤兩氏それに大原領事館警部、新聞員を加へた一行十名は二十日午前十一時十五分發南下現地に向つたが一行は蘆台を中心に測量を開始し約十日間滞在して調査するはずである

半島出身者の義勇隊葬

【天津にて濱田本社特派員發】七月二十九日東站で敵の襲撃をうけあはや皇軍が日本租界との連絡を斷たれ孤立に陥らんとする際彈丸食糧などの運搬等に我が義勇隊員として活躍した半島出身青年白樂晋君は遂に敵彈のために名譽の戰死をとげたが來る十一月四日が同君の百ヶ日に當るので天津日本義勇隊では同君の一死報國の赤忠を讃へて英靈を慰むべく盛大な義勇隊葬を執行するはずである

永登浦國婦總會開く

【永登浦】國防婦人會では廿三日午後一時から府會議室で會員五百餘名を初め京城府聯合青年團長前田少將以下來賓多數列席の下に總會を開催

國歌合唱、宮城遙拜の後慈善會長の挨拶につぎ原田理事から同分會は時局を反映して會員は七月から九月までの間に約倍になり事業としても先づ五百圓の國防獻金を初め慰問袋の取纏め、戰死傷將兵の慰問等々一般市民を感激せしめた數々の事業報告あり

河内會計から二千百十圓四十錢の決算報告があつて新海署長の祝辭前田少將の『戰時と婦人』と題する約一時間に亙る講演があり午後四時盛會裡に閉會した【寫眞は前田少將の講演】

内房から怪漢

廿三日午後八時半頃京城清進町二ノ一尹正熙氏方で雇女金氏(二〇)が一人留守居をしてゐると怪漢が内房からコロムビア・ポータブルとレコード・サックをぶらさげて出て來た、同女を見ると突如金女に「二階に行つて手提金庫を持つて來いさかぬと殺すぞ」と脅迫、金女は行く振りをして向家ベランダから隣家に飛び降りて騒いだので怪漢は持つて出たポータブルとレコード四十枚入りサック十八金時計一個(時價四十五圓位)を持つて姿を晦ました、鍾路署で捜査中

赤ちゃんを抱いて 海中に躍り込む

釜山渡津橋の母娘心中

赤ん坊は絶命、母親は蘇生

【釜山電話】廿三日午後六時頃釜山大橋通渡津橋から赤ん坊を抱いて飛込んだ妙齢の婦人があるのを海雲臺溫泉の女中李秀任さん(二〇)が發見、直ちに海中に飛込んで救ひ上げたが赤ん坊ははすでに事きれ母親は蘇生した、水上署の取調べにより京城太平通三の二八雜貨商松本一郎妻敬子(二五)とその長男紘一郎(一)と判明したが複雑な家庭の事情から死の家出をしたものらしく詳細取調べ中

(續報)右はその居所地につき照査したが太平通には三丁目もなく松本姓の居住者も見當らず或は僞名してゐるのかも知れない

家庭不和を悲觀

廿四日午前一時ごろ京城寬勲町二七李潤貞女(二〇)が阿片を飲んで苦るしんでゐるのを家人が發見手當したが生命危篤原因は家庭不和で自殺を企てたものと判つた

皇國臣民體操

【新義州】國民精神總動員の秋、平北では體育的にもこれと併行的に實施するため今回總督府で創案の『皇國臣民體操』を道内公立普通學校兒童、中等學校生徒に普及徹底させることに決定、目下體操用の木刀その他準備中である

天氣豫報 (25日)

地方	風	天氣
京畿 忠南北	北東乃至東の風弱く	晴れたり曇つたり
全北 全南	北乃至東の風弱く	同じ
慶北 慶南	同じ	同じ
平南 平北	北東乃至東の風弱く	同じ
咸南 江原	北乃至東の風弱く	同じ
咸北	同じ	同じ

仁川の潮時 (25日)

滿潮	午前	八・一五
	午後	九・三五
干潮	午前	二・二〇
	午後	三・二〇

京城地方 【今晚】晴一時曇【明日】同じ

仁川地方 【今晚】風弱く晴【明日】風弱く晴れたり曇つたり

京城溫度 (二十三日)最高二一度六 最低七度六 (二十四日)正午二〇度一

北支戰線を彷彿

秋酣の富平々野に激戰數次

龍山部隊秋季演習

【仁川】非常時局の折から益〻意義深い龍山部隊の秋季連合演習は山田中佐統監の下に廿二日から開始された、龍山部隊は兩軍に分れて同日富平の野に露營して廿三日拂曉を期して兩部隊の主力は一齊に行動を開始、富平、朱安間で北支戰線さながらの激戰を續け午後一時過ぎには朱安附近で一大白兵戰を展開、同三時頃休戰、南軍部隊は步武堂々隊伍を整へて同四時國旗を掲げて歡迎準備成つた仁川に到着、同夜一泊の上廿四日午前七時卅分永登浦にむけて出發した【寫眞は仁川着の勇士】

人生裏街道の華

犯行廿件、一千餘圓 三人組平壤でお縄

【平壤】平壤署に又も三人組スリ團が檢擧された…府内黃金町七五前科一犯李龍根(二〇)旭町六(二)金奉賢(二〇)住所不定金鎭熹(二〇)の三名は今年二月以來スリ團を組織し平壤驛待合室、三中井吳服店等の盛り場を舞臺にスリ、掻つぱらひを專門に世の裏街道に飛躍を續けてゐたが惡運盡きて廿一日平壤署の手により李の自宅で一味は悉く檢擧された、すでに廿件一千餘圓の犯行を自白したがなほ餘罪あるものと同署では嚴重追及中である

清州の強盜送局

【清州】去る五日夜清州郡南一面斗山里農業、柳永喆(三〇)が清州市場で牛一頭を賣り代金百圓を懷中にしての歸途を清州米院間道路を右斗山里地内に襲ひ草刈鎌で撲殺し所持金を奪つた斗山里居住の金大萬(二〇)に係る殺人強盜事件は引續き清州署で取調べ中であつたが一段落ついたので廿二日午後二百八十餘ページの記録並に草刈鎌、血痕附着の衣類、紙幣九十九圓、賽入等證據品八件と共に身柄を清州法院支廳檢事分局へ送致され一應の取調べをなし清州刑務所へ收容した

コソ泥横行

【興南】最近西湖里に續々として盜難事件が起り興南署では犯人逮捕に躍起となつてゐる折柄またもや去る十八日西湖里奥山忠八氏所有の網島里漁具倉庫内にあつた眞鍮製スクリユー一個(重量二十貫價格二百八十圓)及び眞鍮パイプ口徑五分長さ五尺のもの二本と同口徑八分長さ二尺のもの五本(價格百五十圓)を何者かゞ盜取、戸締りの錠前はそのまゝとなつてゐる點から如何なる方法で侵入したか目下嚴重取調べされてゐる

なほ同日午後八時ごろ同地雜貨商池德煥方に賊が侵入、店にあつた賣上げ金八十圓を窃取、行方を晦ましたほか一件の盜難事件があつた

崇實三校當局者の 勝手な廢校申請

『千餘の在學生はどうするか』 痛い所を一本突く

白石内務部長

【平壤】更生か廢校か久しきに亙つてその推移を注目されてゐた平壤崇實三校に對するニューヨーク外地傳道本部の態度は昨年九月聲明の方針通り廢校することに決定、崇中設立者ブレーヤー、ライナ兩氏は廿二日午後三時半平南道廳を訪れ白石内務部長と會見、本部の廢校方針を傳達し三校の廢校申請を提出したが白石内務部長は千餘の在學生の處置並に三校の財産處分問題等について責任ある說明を迫及したところ兩氏は「自分達は設立者の名義者のみで實際の權利は朝鮮宣敎會にあるから答へは出來ない」と逃げるので責任者である朝鮮宣敎會實行委員長ロート氏を呼び寄せ最後の態度を決定することになり兩氏は申請書を再び懷中に納め辭去したが内務部長は辭去する兩氏に對し「學生達の前途を考慮せず廢校の申請に來られた兩氏には良心に恥づるところがないか」と痛いところを一本突き込んだ

背信宣教會糾彈

父兄間に運動起る

【平壤】昨年九月ニューヨーク外地傳道本部の聲明は『崇實三校は信仰問題等教理に反するところがあり廢校することに決定したが千餘の在學生に對しては責任をもつて卒業せしめる』とあつたので一般信徒は勿論父兄もこの聲明を信じてゐたが廿二日附ニューヨーク傳道本部の電報によると千餘在學問題を顧慮せぬ崇實校の廢校申請の提出を見かしてゐるので崇實校に父兄は憤慨し背信宣教會を糾彈すべしと寄々協議を行つてをりこの結果基督教王國といはれた平壤における基督教の勢力は漸次退却するものと見られてゐる

崇中に代る新校の設立 道當局協議

【平壤】崇實三校の廢校方針の傳達を受けた平南道では廿二日朝學務幾、崇仁帥の兩氏を招いて今後の問題に就て協議したが李春發氏が出資する三十萬圓をもつて崇中にかはる新設學校の設立手續等について協議を行つた模樣で李氏は次のやうに語る

崇中の引繼き問題はすでに斷念してゐます、崇中にかはる新設學校の認可申請を準備してゐます

後任組合長選任一騒動 西湖漁組總會

【興南】西湖津漁組では廿日午後一時から同會議室で總代會を開催有馬氏滿期辭任に伴ふ後任組合長選任の件につき内地人側の有馬氏留任絶對支持に對し朝鮮人側はあくまで反對、こゝに双方全く意見對立、結局意見纏まらず委員五名を擧げ選任、指名、投票の三說の贊否を決することに決定、結局有馬謙氏が留任と決定と算するや反對側は直ちに席を蹴つて退場した

護國の英靈と遺族を慰問

陸相名代吉田大佐 木浦三家族を訪ふ

【木浦】北支戰線で名譽の戰死をとげた木浦出身の中村、森上、江崎の三柱の英靈並に遺族慰問のため陸軍大臣名代二十師團司令部附吉田大佐は廿三日午前十時の列車で木浦着、途中まで出迎へた清水聯軍分會長の先導で山本府尹と共に故江崎伍長の遺族を慰問、更に森上、中村兩氏遺族をそれぞれ慰問の後午前十一時廿分發列車で多數の見送りを受け離浦したが陸軍大臣の懇ろな慰問の辭に遺族は勿論立會つた鄕軍役員もたゞ感泣した【寫眞は故江崎伍長遺族を慰問する陸軍大臣名代吉田大佐】

賭場嵐 八名數珠繋ぎ

【元山】府内大廳町一丁目李本忠市方で廿二日午後十一時過ぎ男女八名の内鮮人が車座となつて賭博開帳中を探知した元山署では直ちに同家を包圍し現錢百餘圓と花札と共に一味を一網打盡、常習的賭博一味として嚴重取調べ開始した

元山の大泥捕る

客の寫眞機代を辨償した 女中さん漸く明朗

【元山】慶北生れ府内南村洞玉川旅館雇人丁承鉉(二〇)は光松元山署に檢擧され取調べを受けてゐたが元山、咸興を股にかけ大泥棒を働いてゐたことが判明した、即ち同人は去る六月京城から咸興へ流れ込み咸興驛構内で定平郡宣德面鎭興里中倉潤八氏の寫眞機(價格百五十圓)を窃取した外元山に入り込み泉町の某商店からダイヤ珊瑚加工品その他寶石、貴金屬類價格約二千圓を窃取したことを自白した、因に右中倉氏から寫眞機を託された咸興千歳旅館の女中阪口トヨシさんは女中の身であり乍ら當時百五十圓を辨償してゐたが右寫眞機も本人に戻り嬉しき女中さんも漸く明朗な顏になつた

よくある手 酒色に耽り公金を横領

【咸興】西湖津漁業組合共同購入係林學根(二〇)は本年三月初旬ごろから酒色に耽り遊興費に窮した揚句、お定りの公金横領を企て去る購入に係る物品代金支拂ひの受領證書に腑油横領費消の受領證を僞造し二千百圓を横領、酒色に費したことがこの程發覺し興南署で取調べ中の處十八日咸興檢事局へ送致、公判開廷のはず

參列者三萬 大邱の招魂祭

【大邱】府の招魂祭は廿三日午前十時半から秋晴れの大明洞大忠壇營跡前で擧行された、參列者は八十聯隊將兵初め各官公署、在鄕軍人、防護團、愛婦、國婦、青年團、各學生生徒等約三萬人に達した、修祓式の後宮司の祭文奏上次いで祭主吉市府尹、文官代表上瀧知事、遺族代表尾形友助氏、衛戍軍人代表佐野部隊長、鄕軍代表大島聯合分會長、學校代表山根師範學校長、府民代表高田府會副議長らの玉串奉奠があつて同十一時嚴粛裡に式を終つた【寫眞は大邱忠靈塔前に於ける招魂祭】

兒島咸北知事 森林作業所視察

【羅南】廿一日兒島知事は平野技師、島山營林署主事、新聞記者等を帶同朱乙拓林作業所を視察した、ガソリンカーの行進、七里半、落葉松、朝鮮松、モミ、シラベ、トウヒの原始林を分け入り樹下の殘雪に標高千二百七十五米の山の神祠を通過して午後五時下山した同作業所は昭和七年から搬轍事業で本年も十萬石を以て伐採を完了する【寫眞はドロ柳の巨木の下に於ける知事一行】

仲秋音樂會

【元山】朝鮮人新聞記者團主催の仲秋音樂大會は廿三日夕光明普校講堂で開催

西水羅署異動

【西水羅】西水羅署では廿日附左の通り異動を發表、新く外事高等主任に從來の司法主任を任じ本府から山根警部補を迎へ外事高等陣の充實をみた

命外事高等主任 道警部補 山根 辭雄

命外事高等主任 巡査部長 西本 四郎

免兼任、命外事係 巡査 内尾 三郎

命司法係刑事 同 側 正人

命會計係 巡査部長 岩佐 壽藏

命蘇山警察官駐在所勤務 巡査 蒲澤眞右衛門

同 李 巳 彬

命鶴山警察官駐在所勤務 同 申 昌 鳳

命警務係 同 中山 太一

同 梁 珍 錫

命西阿頭警察官駐在所勤務 同 澤田周太郎

同 宮 元 甲

命土里警察官駐在所勤務

北支綏遠料理店行き藝酌婦募集

一、旅費支給

一、前借面談の上相談に應じます

一、年十八九歲より卅歲まで御希望の方は御來談ありたし

新龍山郵便局横上ル 長崎旅館 石橋 電話龍山四〇二番

無刺戟性強力 殺菌外傷藥 コロ液

外傷、火傷 皮膚病、疥瘡、トラホーム咽喉カタル、婦人生殖器カタル、淋病及化膿性諸病

包裝 二〇錢 五〇錢 一〇〇錢 全國有名藥店にあり

阿久津製藥所

此新聞名記入 試藥供品贈

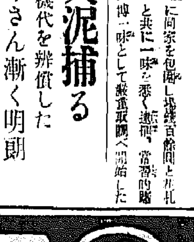

マルカン酢

無敵の進軍 意氣高らかに… 數滴のマルカン 美味爽やかに…

宮內省御用達 名古屋 笹田本店 笹田商店

社名變更廣告

今般業務擴張ノ爲左記ノ如ク社名變更仕候間御諒承被下度倍舊御眷顧ノ程奉希上候

舊名稱 蒲田調帶株式會社京城出張所

新名稱 東海護謨工業株式會社京城出張所

所長 田川宗一郎

昭和十二年十二月廿五日

京城府南大門通五丁目二十五番地 電話本局三三〇八番

本社 三重縣四日市市

出張所 東京、大阪、名古屋、廣島、福岡、札幌、富山

25日→29日 三割引奉仕 西陣ネクタイ ハンカチーフ 京城 本町 鐘紡

●日の出を拜む ノーシンをのむ それで一日爽快

內科 性病科 八柳醫院 京城府漢江通三ノ一八(午前宅診 午後往診) 練兵町停留場ノ少南 電話龍山(4)一一七二番

特許 中根式薬條捲揚機 城機 中根式最新型コンクリート混合機 汽機汽罐高壓喞筒土木建築鐵工機械工具 京城岡崎町 中根機械合名會社

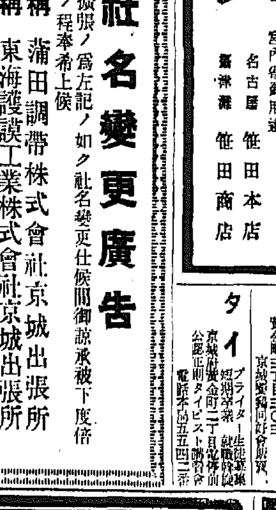

耳鼻の病に 外用藥 效果迅速

耳鼻の疾患は生命を脅す危險あり、治療は効目本位で定評のある本劑で早期のうちに手當すればよい 廿錢・卅錢・五十錢 東京神田 大阪高麗町 大木合名會社

大木耳鼻藥

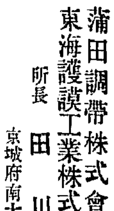

合資會社 千葉商會 本店 香川縣高松市通町 支店 東京、大阪、岡山、高松、函館 京城 電話二二八三五〇

◎特製防寒胴着 特價1/3ノ値段 新品特價 十五圓 ▲完全修理濟 AB十八圓

◎特製防寒チョッキ 特價四圓 三圓五十錢

◎特製防寒靴 四圓ヨリ AB 四圓五十錢 五圓

◎海軍准士官以上特製防寒帽 海軍特別拂下品 表ブランネル 中間ニ眞綿ヲ厚ク入レテ其上ニ上毛皮付四重トナリ防寒防備ニ最適

當リ(一等三千圓ワリマン付 二千圓勸業債券)抽籤景品

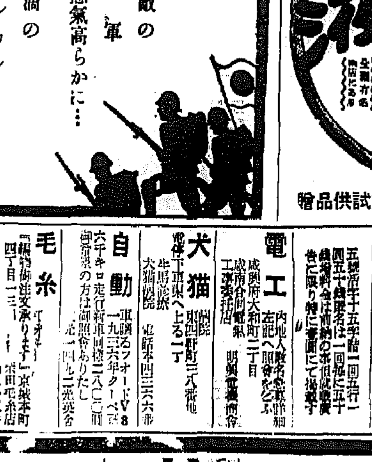

總督認可 京城第一自動車學校 朝鮮神宮表參道 電本二三二三番

山道內科

お茶は 本町五 清元

醫學博士 岡上新吉 岡上産婦人科 電本 457

京日案內

電工 咸興府大和町二丁目 明興電氣商會

犬猫病院

自動車 賣るフォードV8 一九三六年クーペ

毛糸 編物御注文承ります 京城本町

電話 高價買入

鸚鳥

タイプライター 生徒募集

ノルモザン錠 胸やけ・ゲップ・胃痛に 制酸と鎭痛 胃酸過多の治療 武田長兵衛商店 1―85 (ON) F

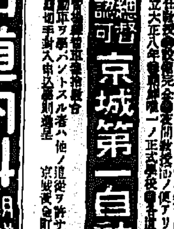

國定忠次

(94)　長谷川伸作　岩田專太郎畫

大雨の前（十一）

「お食べとね」

相手が黙つたので今市は、やゝ乎す言葉を思はず知らず變へてゐる。

「ええ、でも、心からの乞食ではございません」

「と、いふと、金を持つてゐて乞食かね」

「お金は、たんと持つてをりませんが、まだ一兩三分と、錢が二三百文」

「それだけ持つてゐて、どうして乞食するね」

「男の方の前で、かう申して悪いのでございますが――」

と、いひ淀むのを今市は、

「御構ひません、何なりといふが良い。男には油斷も隙もならない、とでも、いふのかね」

「さうでご座います」

「どうして？」

「でもしなかつたら、どこで、森の中か谷間へ擄さこまれたか知れやしません」

「え」

「あなたは男ですから知らないので御座いませう、女の一人旅が無事に出來る世の中でございますか」

「さうかね。この話は所謂の處男と女とでは、と、いふよりも人は人それぞれで別々なんだから止めにして、更めて聞くが、忠次さんを何だとて尋ねてきたんだね」

「お目にかゝりたくつて參りましたが――今その松の木のうしろで聞いて居りましたが、嘉村とやらで、怪我をなすつたさうですが」

「奴等はさう云つてゐるが、當人に會つて見ねえと、それが本當か噓か判らないね」

「あなたは、どう思つてをゐでな」

「……強い男子で、

「怖のないといふものは化物かございません。いつでも稽術ですから忠次さんにお話しなすつて下さいませんか。御話になつたお紙といふ女が、來ることは來ましたが何處かへ行つてしまひました、と、では御願ひ申します」

お紙は、暗い中へ駈け込んで消えた。それを今市は冷淡に見送つて、

「――それも良からうぜ、我が思ふ通りには成らねえのが世の中だからね」

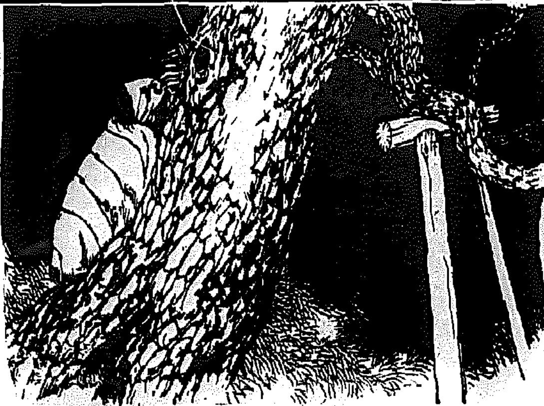

「男は十人寄れば九人まで、女さへ見れば遊んでみる氣をすぐ起しますから」

「笑談じやねえ、そんなのばかりゐるものか」

「でも、わたしの見てきた男はみんなさうでご座いましたよ」

「するとお前さんは臆病じやあないね」

「ええ、宿場で酌取り女をしてゐました」

「それだからだ、はははは」

「おや、笑ふのですか」

「ご覧よ、お前さんのいふやうな男ばかりだつたらこの世の中は滅茶さ、と、いつて、女を好かねえ堅え男ばかりだなんて、云ひもしねえ。それや成程、女とみれば見境のねえ男もゐるが、方ばかり見て男の御昭はいけねえ。お前さんお稼ぎをしてゐたと云ふが、そんな稼ぎ場所で見た男は女遊びが好きな御さ、第一、お前さん方は、遊び相手でございますと、札を背負つて稼いでゐたのだから、そこへ集まる男はみんな鮎を三三本扱いてゐる、はははは」

「さう仰有られるとその通りかも知れませんが、わたくしは野州からこちらへ參るまで、乞食の服裝」

「俺かい、俺は忠次さんは無罪だと思つてゐる――お前さんは忠次さんと親戚でもあるのかい」

「いゝえ」

「親戚もなし、何でもねえ女が、いくら何でも、乞食に化けてまで來ねえだらう」

「いえ、是非お願ひがありまして、それで逃げて參つたので御座います」

「逃げてといふと、借金を踏んでだらうね」

「は――さうなんです」

「なあんだ、乞食姿は追手逃れの手なのだね、男はみんな、女を遊ぶものだといふ敵ばかりでもねえんだ、ね」

「いえ、旅をしてゐる男といふ男は油斷も隙もなりません」

「それぢや忠次さんも女とみれば遊びたがる男だらうに」

「いいえ、さうではご座いません」

「ふゝあ、さうか、お前さん、縁を割つていへば忠次さんを戀つてゐる、ねえ、さうだらう」

今市は女の返辭を待つたが、

「つまりも默つてゐるのか、」

「では聞くが」

と、いひかけた時、女は男の

愛國流行歌

戰地から故郷から

戰線の夫から、銃後の妻から燃ゆる熱情を互ひに交はせた銃後情緒！新進唄界、みどりさんの名コンビに成る大傑作盤！

唄 まさる 新橋・みどり

片面 月下の吟詠

(90)

(20020) キングレコード

愈々封切らる待望の番組

全鮮で一番早いニュース映畫の封切場

京日　朝日　讀賣

松竹大船作品

雨の夜の抱擁

ハンケチ必携

支那事變 特報 ニュース

一度國難來りなば

25日ヨリ

椿姫

原作アレキサンダー・デューマ

監督ジョージ・キューカー

グレタ・ガルボ　ロバート・テイラー　ライオネル・バリモア

Camille

メトロ・ゴールドウイン・メイヤー超特作

全世界待望の此の顔合せ

明治座

晴れの首途に

日本女性の心意氣

美ち奴・唄

愛國レコード　テイチク

作用の柔和さ・使ひ心地の爽やかさ

牛乳石鹸

幼兒の柔肌にも……

刺戟性なきゆゑ柔肌を少しも荒さず健やかな可愛いゝお肌に育てます

本舗 大阪 共進舎石鹸株式會社

美肌の護り

完全な除垢作用でお肌を清淨にし含有する牛乳性分は柔肌に心好く溶け込み見違へるほど美しいお肌に育てる……

牛乳石鹸

533

お肌の榮養と健康美を增す

オリヂナルクリーム

天然 甲州産特製 茶水晶帶留進呈（特製アラノン金具付）（定價二圓五十錢）

品質優良宣傳の爲 御愛用者へ

進呈方法

オリヂナルクリーム大瓶の空函に（徳用小は大瓶一個徳用大は大瓶二個の計算）住所氏名を明記して最寄りの販賣店へお渡しになるか又は直接本舗宛御送り下されば抽籤の上二十枚に一本當籤の割合にて進呈致します

特典

御熱心なる御愛用者の爲めに大瓶の空函三個（徳用小は大瓶一個徳用大は大瓶二個の計算）を取まとめて本舗宛御送り下されば抽籤によらず直ちに右帶留を御送付申上げます

尚御買上げ毎に販賣店にて即時オリヂナル香水紙進呈

本舗 東京市日本橋區水天宮前 株式會社 安藤井筒堂

●ですから……！頭痛にはノーシンが一番です。

K.12

赤ちゃんの肌と「女の顔」にロードポウ

フランスグラス商オリー

これは、ヒフのため「世界の寶」といはれてる世界最高のオリーブである。アメリカで「五つ兒」の生れた時も、デ博士は、大事な五つ兒の肌を、先づこれでふいてゐる。

肌の荒れ、艶のなくなつたヒフ、さゝくれ、はたけ等、五六回ぬると、つるりした肌にしてしまふ。

「赤ちゃんの肌」と「女の顔」には、ホルモンやビタミンの様に、効果の分らないものではない。

あらゆる榮養クリームは、これの前には光を失ふより仕方ない。

非常に滲込むから、つけ過ると肌が脂肪過多になる。一円廿錢瓶三ヶ月使用。ほんの淡くぬる前一度でいゝ

デパート薬名店　一円廿・二円一五・四円　伊東化學　東京

横濱火災

支店 京城府黄金町　電話 本局(3) 1580・1338番

御宴會に御社交に

菊水

電話 本局 三六八六番 二五〇五番

京城劇場

十月廿二日より 毎夕五時開演

浪界の巨人 文藝浪曲の創始者 酒井雲師一行

廿四日讀物

山の内一豐の妻／松前鐵之助／後藤又兵衛大坂入城／水府公漫遊／北支の花／關根の歌心／前席 本能寺／後席 宮本武蔵

團成社

今週の映畫 二十一日より二十七日まで

支那事變特報 京日、大每、讀賣、大朝の各社が命懸けで撮影した歴史的の記録ニュース

人生の初旅 新興キネマ大作

永遠の戰場 二十世紀映畫 Fマーチ・W・バクスター 祖國の爲めに父と共に戰場の霧と散る世界大戰をバックとした軍事映畫

ワカゲキ

二十一日より五日間

一 母の素顔

二 權三と助十

三 支那事變ニュース（大朝・毎日）

四 南方飛行

一回 11,00　二回 4,00 / 12,35 / 2,05 / 3,35　三回 5,50 / 7,20 / 9,10 / 9,35

朝日座

十月二十三日より 五日間限り

高級漫談 光明會

漫談界の人氣者 高波志光兒

每夕六時開演

京龍館

二十二日より二十五日間

一 靜かなる十六夜

二 朝日支那事變ニュース

三 嘆きの母

大人 ○ 十錢

喜樂館　日活

朝日支那事變ニュース

最後の戰闘機

裸の町

明治座　松竹キネマ

十月二十五日より上映　プログラム時間

讀賣・京日・朝日號外ニュース	一回 11,00	二回 3,00	三回 7,00
月の夜の抱擁	11,10	3,10	7,10
椿姫 CAMILLE	12,35	4,35	8,35
	12,55	4,55	8,55

黄金座

二十二日より二十六日まで

	一回	二回	三回
大星征服		2,05	6,30
遊俠大平記	11,20	3,20	7,45
白高山提琴獨奏	12,15	4,15	8,40
支那事變特報	12,50	4,50	9,15
そんなの嫌ひ	1,00	5,00	9,30

中央館

二十三日より四日間

日支事變ニュース

おさらば

硝煙

一回 一、〇〇　二回 二、〇〇　三回 七、〇〇

妻

小島政二郎作　宮田重雄繪　【70】

夫婦（二）

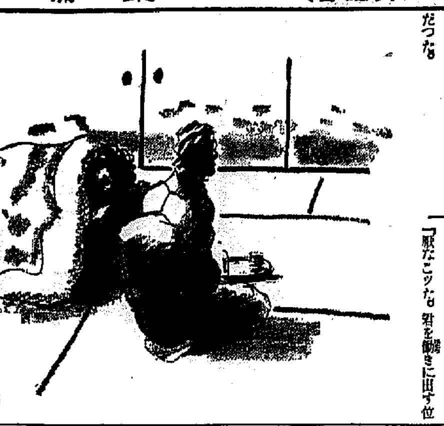

「さあ働くぞ。」

間もなく、京城生活の後の緊張した土居の制作生活が始まつた。

「締え。」

三時間も机に向つて、ヒョイと立たうとすると、土居は思はず顔を顰めて腰が切れなかつた。

しかし、心配させまいとして、鈴子のゐる時は默つて痛さを怺へるやうにしてゐた。

「あら――」

書齋にゐると思つて上つて來て見ると、土居のゐないことが屢々だつた。

「何だい？」

そんな時は、極まつて隣の寝室から土居の聲が聞えて來た。

「××から原稿を取りにお使ひが見えましたよ。――書けてゐるの？」

覗くと、土居は寝床の中に埋まつて、力のない目で天井を見詰めてゐた。

「まだ――。後五六枚殘つてゐるんだが、ちよいと應接間に待たしておいてくれよ。今起きて、書いちやうから――」

「はい」

鈴子が下へ降りて行つてしまふのを待つて、彼は顔を顰めながら起き上つて、書齋へ這入つて行くのだつた。

一時間机に向つては一時間休み一時間書いては二時間寝床に轉がるやうにしながら、それでも土居は約束の原稿をどうにかからにか書き續けてゐた。

が、日が立つにつれて、三十分書いては、二時間休まなければゐられなくなつて來た。

だんだん土居は憂鬱になつて行つた。浮かない顔をして、言葉少なにムッツリしてゐる日が多くなつた。

「暫く書くの、お止しになつたら？」

見兼ねて、鈴子がさう云つた。

「止せるものなら、止したいが、書かなきや、食へないもの。」

切なさうに土居が答へた。

「どうにかなると思ふんだけど。」

「どうして？どうにかなる見込みがないぢやないか。」

「どうにかするから、仕事を休んで、熱海へでも保養に入らしつたら？机に向はずに一月もブラブラしてゐたら、直るんぢやないかしら。」

「どうにかするツて、どうするのさ？」

「かうしますツて説明はまだハツキリした當へがある譯ぢやないけれど、あなたさへ許して下さるなら、私、もう一度働きに出てもいいのよ。」

「厭なこツた。君を働きに出す位なら、僕は死んでも構はない、書くよ。」

「いいえ、唯ホンの一例を云つただけよ。働きに出なくつたつて、あなたを一月位保養おさせする位のこと、私、どうにでも出來ると思ふわ。」

「例へば？」

「例へば？お金を借りたつていいぢやないの。」

「誰から？」

「誰から――。あなた位名聲があれば、貸してくれると思ふわ私。」

RADIO

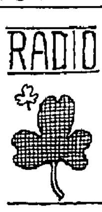

廿五日（月）　第一放送

午前六時二五分（東）全國ニユース
同六時三〇分（東）英語獨習講座（十九）
同七時一分（東）朝の修養　教育勅語奉讀並に講解（一）　川村理助
同七時二〇分（東）ラヂオ體操
同七時四〇分（東）今日の天氣見込
同九時二〇分（城）氣象通報
同九時四五分（城）料理獻立（大根と八ツ頭のそぼろ煮）同（午蒡の柳川とぢ・清汁）
同九時五五分（東）家庭メモ
同一〇時三〇分（大）家庭講座　國民病脚氣の根絶について　醫學博士　木下東作
正午（東）時報外
午後零時五分（東）管絃樂　日本放送交響樂團　指揮　山本直忠
同零時三三分（東）國民歌謠　一、送別歌　二、利鎌の光　佐藤千夜子
同一時三〇分　ニユース
同一時一五分　講演（朝鮮語・釜山）交通道徳について　尹聖相
同三時（東）小學生の時間「尋四」ラヂオスケツチ　大連見物　兒童劇同好會
同三時三〇分（城）講演　戰線に於ける軍馬の活動　陸軍獸醫大尉　松崎又五郎
同二時一〇分（東）敎師の時間　學校遊戯指導講座（五）テキスト　戸倉ハル
同四時　ニユース　伴奏　甘粕富子
同六時（六）お話と劇　日本精神講座（二）〃正義の國日本〃　大阪國史劇研究會
同六時二〇分（東）コドモの新聞
同六時三五分（城）講演　軍歌を聴きながら　大每京城支局長　鶴居哲
同六時二五分（京）英語講座（三ノ四）（南洋）
同六時五五分（東）カレントトピツクス
同七時　ニユース外
同七時三〇分（名）講演―名古屋市愛知縣商工館より中繼―今次の事變に處する財政經濟政策について　大藏大臣　賀屋興宣

名曲二題

同八時一〇分（東）常磐津〃大森彦七〃　淨瑠璃　常磐津松尾太夫　三味線　常磐津文字兵衞
同八時三五分（東）長唄名曲撰（第七回）〃秋色種〃　唄　吉住小四郎・外　三味線　稀音家和三郎・外　上調子　稀音家和喜次郎
同八時五八分（東）連續講談〃名將傳〃（終席）野狐　大島伯鶴
同九時三〇分（東）時報・ニユース外
引續き（城）朝鮮語ニユース
同一〇時（城）地方へのニユース
同一〇時二五分（東）英語ニユース　銃後美談
同一〇時四五分（東）支那語ニユース

第二放送

午後零時五分（東）管絃樂
同一時一五分　講演　尹聖相
同六時　管絃樂　DKオーケストラ
同六時三〇分　週間情報　沈天鳳
同七時四〇分　講演　李展鎬
同八時一〇分　軍歌のおけいこ
同八時二五分　時調　高永壽
同八時四〇分　鳥づくし　趙蘭玉
同九時　ピアノ獨奏　アンダーソン

あすのきゝもの　廿六日（火）

正午（東）時報・日用品値段・鮮魚卸値段
午後零時五分（岡、徳、鳥）俚謡（岡山）（徳島）（鳥取）
同七時二〇分（天津より）講演
同八時（城）地唄　新松づくし　太田與志
同八時一〇分（城）合唱　京城放送合唱團
同八時一〇分（平）ラヂオモンタージユ〃曉井邦！五ノ井部隊長〃　平壤ラヂオ・グループ
同八時三〇分（廣）琵琶　錦の御旗　飯平禮壽長
同八時五〇分（東）浪花節　薩摩義士〃平田靱負〃
同九時二〇分（東）時報　敷島大藏

もとで、今日も聞えるなつかしさ（後略）

講演　二・三〇　戰線に於ける軍馬の活動　陸軍獸醫大尉　松崎又五郎

軍馬は大砲や小銃、機關銃と同樣戰鬪要素として缺くべからざる武器の一つであり、所謂活動武器でありまして戰鬪上重大な役割を占めて居りますことは皆さん御承知の通りであります

軍馬の種類に就て申しますと騎兵や將校を乘せて快速な行動をとる乘馬、大砲を曳く輓馬、食糧、彈藥や衛生材料其の他の器材を運搬する輜重兵駄馬、又は小銃彈或は通信器材を運ぶ駄馬等がありますが、之等の軍馬は何れが重で何れが平いといふ區別のないことは各兵種に於ける將兵の軍務と全く同一でその辛苦は並大抵でありません

私は之等軍馬の戰線に於ける活動を、今次事變及日露役當時の實例を擧げてお話申上げ又之に對する我が將兵の美しい物語の一、二を紹介し最後に軍馬に對する同情と後援をお願ひしたいと思ひます

國民歌謠

佐藤千夜子
伴奏AKアンサンブル

一、送別歌　佐藤惣之助作詞　宮城道雄作曲　AK文藝部編曲

黄金も玉も何せむと、おもへるものをしき島の、日本の國にまたふたり、ありとしもなきこの人を、大君がため國のため、ささげまつらむ

夫よ愛子よ兄弟よ、死ねよといひてわが送る、深き心をおもひ見よ戰の庭にますら男の、名を惜しめかしまたかへる、年は問はざらむ

みくにのいくさすすますは、世や亂れたなむいまはまた、家をいふべき時ならし、ますら男心おもひはり、戰を知らぬ手弱女ぞ、こころ切なき

二、利鎌の光　銃後の婦人に代りて　相馬御風作詞　中山晉平作曲　細田義勝編曲

ふさくとみのる秋の田の、今年の稻は誰と刈ろ、切れ味見よと鎌を研ぐ、女心は誰か知る

今年や豊年滿作と、勇んでうたふ唄聲が、夢にもせめて通ふかと今日もさくさく稻を刈る

きのふ屆いた便りにも、勝たずば生きて還らじと、りりしい聲が耳

京日特選棋譜（7）

八段　高部道平
三段（三子）　櫻田雪雄

白七十九より黒九十四迄

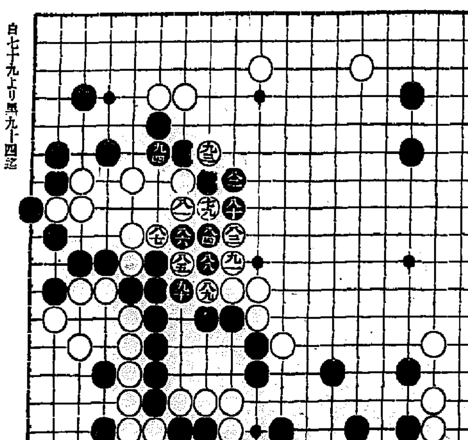

疑問苦肉の計　覆面道人

無感覺ではテレル

本日は勝者も意外な大變化である。がその前白七十九に黒八十は巧い二段誂で、それが芝居なら大見得を切る昨日の閉幕でもあつた

しかしそれに勝者が無感覺では役者もテレルから、先づ黒八十の意味から説明しよう。

參考圖は黒が拙い

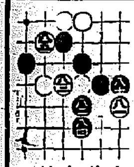

黒八十を八十二だと、白に八十一と押されて、その白が左の參考圖の白八十一だ。そして黒八十二と八十四だと、白八十五と白にその方へ合體されて黒が拙い。それで昨日の本譜黒八十を絶讃一二段誂…と咥めた次第である。

鈍銑合體が嫌

更に黒八十の時、白八十一を八十四だと、黒に八十三と押立てられ、次に白八十八と此方の白丸に合體だが、その合體ぶりに鈍銑さが漂ひ、殊にその時、黒に九十四の直下から出られて、要するに白に一眼も出來ない。以上が黒八十の巧い意圖である。

同樣眼なし鳥

以上で白の立場は、白八十一黒八十二と替つて、この黒八十二も好い手である。それは白八十三を八十八だと、黒八十三白八十五と成る、これも同樣に大きな白が眼なし鳥。

大變だつたと

そこで白は大犠牲を拂つて、大獸を收める苦肉の計とでも云ふ、即ち白八十三で黒に八十四と切らせた。以下黒九十四で白八十七以下全部イヤ自滅である。と此れが大變化の次第だが、大變だつたと白が後悔せねばよいが。

尼崎汽船出帆
阪神行　大東丸　十月廿三日　廿四日
阪神行　赤城丸　十月廿五日　廿六日
阪神行　○○丸　十月廿六日　廿七日
阪神行　正生丸　十月廿七日　廿八日
嶋谷汽船株式會社

嶋谷汽船出帆廣告
日本海丸　十月廿一日
朝海丸　十月十九日
天海丸　十月十六日
仁川出帆代理店日鮮海運株式會社

朝鮮郵船出帆
北鮮航路
西鮮航路
朝鮮郵船株式會社

九州郵船出張所
金山出帆
九州郵船出張所

近海郵船仁川出帆
朝鮮運送株式會社　仁川支店回漕部

大阪商船仁川出帆
慶田組

朝鮮汽船出帆廣告
野口商會

河波共同汽船出帆
大連直行
高杉商店回漕部

内鮮運輸船出帆
大和組回漕部

大阪商船鎮出帆
大阪商船株式會社　京城支店

朝鮮郵船川定期出帆
國際運輸會社
朝鮮海洋社

コドモの便秘…に
牛乳やミルクで育つ赤ちやんは便秘し勝ちなものですがマルツを少しづつおあげになると、とても調子が良くなります
藥店にあり
甘い　のみよい
マルツエキス
發賣元　和光堂
M-15

普通量の三分の一で個性美が冴える！
サーワ固形白粉
こけいおしろい
芳香入り白粉の素

國粹美の秋！
クツキリと白い襟足、冴えた個性美のお化粧、國粹美の魅力を發揮しながら無表情にならず近代女性の趣味にピッタリ合ふ白粉です。

純無鉛無害で……
他の追從を許さない美粧效果を發揮する此白粉なら誰方にでも、少量で速く要領よく秋の魅力化粧が出來ます

白・肌色
專賣特許
定價　一個　十錢　三ケ型　三十錢　六ケ型　五十錢
○ミツワ石鹸本舗　東京・兩國　丸見屋商店
D.28

軍歌で元氣！ノーシンで元氣！

痔
痔核　脱肛　痔出血
武田發賣品
ボラギノール
ボラギノールは本邦産二種植物より抽出して得たる脂肪を主成分とす。本劑は鎭痛・止血の作用を發揮すると同時に創面を治し病組織の變性を促して治癒に向はしむ。
使用法簡便且安全なり。肛門外部疾患には軟膏を、内部疾患には坐劑又はクリームを用ふ
軟膏　坐劑　クリーム
發賣元　武田長兵衞商店
57(1)87

住宅難の緩和　頭金なしの月賦建築　安價で堅牢な我が住居
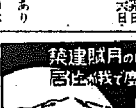
朝鮮建物株式會社

朝鮮人參ノ御用ナラ
生賣堂ノ一流本場人參
京城本町二ノ電本②一三八

神輿・御宮・太鼓
（カタログ進呈）
本店・東京　鍛冶屋神佛具店

香料　化粧品材料　着色料　染料
東華洋行

神戸海上火災
資本金　壹千五百萬圓
諸積立金　九百七拾餘萬圓
火災　海上　運送　傷害　自動車　盜難　信用　保險
京城府本町一丁目（組ビル）

昭和十二年十月廿五日（明治卅九年九月十日第三種郵便物認可）

京城日報

號外

寄贈 12.10.25

京城府太平通一丁目
發行所 合資會社 京城日報社
電話本局(2)一一八一
振替口座 京城三〇〇
編輯兼發行人 兒島
印刷人 小川三之介

江南の天地搖ぐ上海總攻擊

大場鎭の一角占領

江灣、廟行鎭は袋の鼠

【上海二十四日同盟至急報】本日正午頃我が軍は大場鎭の一角を占領した

【上海二十四日同盟至急報】我が飛行機の偵察によれば大場鎭市街に二十四日正午頃皇軍先鋒部隊の一部が到着した模樣である

【上海廿四日同盟】軍報道部二十四日午後六時發表＝(一)我が南進する第一線は本日午前中に大場鎭西方走馬塘クリークの線に進出し更に當面の敵を南方及び西方に向け急追中にしてその左翼方面においては北部より大場鎭に肉薄しつゝあり(二)谷川部隊は今朝來復旦大學の敵を攻擊し午前十時同大學を占領し次いで江灣鎭の敵に對し猛攻中なり

【上海二十四日同盟】大場鎭崩壞の影響を受けた江灣、廟行の敵陣はその退路を遮斷され我が包圍下に全く袋の鼠となり目下大動搖の兆を見せてゐる

【上海二十四日同盟】敵は大場鎭の前線根據地と頼む馬家宅、葛家牌、樓宅を死守し激戰數日に亘つたが遂に二十三日夜來の我が猛攻擊により逐次敗退し二十四日朝大崩壞を來し大場鎭の西側地區一帶に亘り南方に總退却中である、右退却の敵部隊に對し我が第一線部隊は一齊に喊聲を揚げてこれを追擊中である

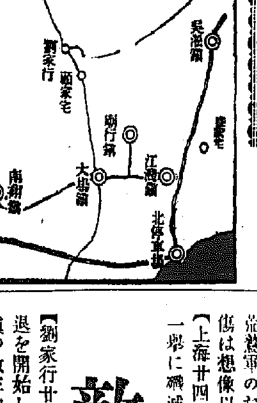

復旦大學を占據す

【上海廿四日同盟】江灣前面の敵の最重要陣地たる復旦大學は二十四日朝九時我が〇〇、〇〇、〇〇各部隊により完全に占據した、我が軍は工兵の協力を得て附近の殘敵を掃蕩中

未曾有の大爆擊戰

【上海二十四日同盟】我が海軍航空隊は二十四日午前九時より陸軍部隊と相呼應して上海戰線の全面的總攻擊を開始した、これに參加した精鋭〇〇〇台を突破し世界戰史上未曾有の空中爆擊戰を展開し壯烈を極めてゐる

泰安を空爆

【〇〇基地廿四日同盟】二十三日午後近藤部隊の荒鷲〇〇機は長驅津浦線上の重要地點泰安を襲ひ停車場及び附近兵營を目懸けて爆擊を敢行、これがため泰安の軍事據點は火災を起した、更に我が〇〇部隊は敵兵に對し掃射を浴びせて同市を全く潰亂狀態に陷れ悠々〇基地に歸還した

谷村少佐の戰死

【北京廿四日同盟】高地の砲兵觀測所に於て觀測中であつた〇〇部隊の谷村部隊長砲兵少佐は敵數四百の襲擊を受けたが少佐は十餘名の手兵を指揮して交戰約一時間の後遂に敵を敗走せしめ同觀測所を死守した 谷村少佐はこの戰鬪に於て頭部に重傷を負ひ〇〇野戰病院に收容手當中であつたが去る二十日遂に折口角の華と散つた、同少佐は高知縣の出身で代々縣城一番乘をなし軍に武勇を轟した勇士である

江上艦艇も砲門を開く

【上海二十四日同盟】本日我が江上艦艇は陸軍の作戰に協力し江灣湖濱その他に猛烈な砲擊を加へた

南翔に大火災起る

【上海二十四日同盟】敗走中の敵が最後の據點と恃む南翔は二十四日午後四時頃より火を發し大火災となり目下盛んに炎燒中

海陸の荒鷲部隊

退却の敵を大爆擊

【上海廿四日同盟】二十四日午後二時二十分海軍航空部隊は全力を擧げて總攻擊を開始し退却中の敵大部隊に機上齊射及び爆擊を加へつつあり、この日は上海戰線上空は我が海陸の荒鷲軍のため完全に制壓され江南の曠野は爆彈炸裂の轟音、濛々たる黄塵天を蔽ひ敵の死傷は想像以上多大に上つてゐる

【上海廿四日同盟】第三艦隊報道班二十四日午後二時發表＝海軍航空隊は總退却中の敵軍を一擧に殲滅すべく全力を擧げて陸軍と協力し追擊爆擊を決行中なり

敵軍の死傷算なし

【劉家行廿四日同盟】我が〇〇部隊と對峙中の〇〇〇の敵は廿三日來の猛攻擊の結果既に後退を開始し我が空軍の空陸相呼應、砲步兵最大限度の威力發揮により敵の死傷算なく大場鎭の敵主力は大混亂に陷つてゐる

敵退路に巨彈を見舞ふ

わが空軍大擧出動

【上海廿四日同盟】海軍航空隊は廿四日午前十一時大擧して潰走する敵の退路を遮斷すべく道路、橋梁、鐵橋など交通線に巨彈を浴びせこれを續々破壞中である

正太線敵陣地を猛襲

【〇〇二十四日同盟】山西省東部省境要衝（南嶺、娘子關中間）及びその南方の天險にあつて執拗に抵抗を續ける敵陣地を潰滅せしめその後方を攪亂すべく二十三日正午富田、鳥谷、上田、中島の各部隊は荒鷲の勢ひ物凄く大擧出動先づ中島部隊は峻嶮な山嶽地帶に陣地を以て山腹の要部に據る敵陣地を破壞上田部隊〇〇機はその後陣地たる娘子關を狙ひ敵の密集地區に猛射並に大爆擊を敢行した、富田、鳥谷部隊は正太線の要地平定、陽泉にある輸送機關、兵營、敵の集團などに對し爆擊の雨を降らせて敵を混亂狀態に陷らしめて全機歸還したが既に動搖の兆にあつた兩方面の敵陣はこの猛爆擊によりいよいよ浮足立ち全戰局は我方に有利に展開しつゝある

森本部隊

石門村に進入

【石家莊廿四日同盟】測魚鎭（井陘南方約五キロ）北方六キロの山西省境を突破した森本部隊は破竹の勢ひで測魚鎭にある凡そ二千の敵を攻擊その先鋒部隊は更に西方十キロの石門村に進入した

娘子關北方

省境高地を占領

【天津二十四日同盟】天津軍司令部午前十一時發表＝正太線方面における我が部隊は二十三日娘子關北方一里省境の高地（按桃園南方一里）を占領せり

北支中部戰線

臨淸、大名を爆擊

【〇〇根據地廿四日同盟】我が〇〇機は二隊に分れ二十三日午後二時相前後して中間地區の臨淸、大名を空襲し敵の集團部隊を掃蕩した、大名、臨淸間において先般の襲擊により半壞した飛行場及格納庫に再度の猛爆擊を加へ使用に堪へざる程度に迄大破せしめ更に大名城内廣場に集結しつゝある乘馬の大部隊、城外西側に構築された敵陣地に爆彈を投下しこれを潰滅せしめ更に一隊は運河々畔の要地臨淸を空襲、敵兵營を爆擊し更に運河

京漢線の敵

續々南へ潰走中

【天津廿四日發本社特電】山西攻略戰の進展と共に一方河南省に突入した平漢線上の我が第一線は滏河の敵前渡河を決行、森田部隊の先鋒は廿三日早くも豐樂鎭を拔き更に前進中で抵抗の望みを失つた敵は彰德から續々南方新鄉へ更に南方黄河の線に退却しつゝある狀態で我が軍の騎兵部隊も目睫の間に迫り皇軍は今や平漢、津浦兩線相呼應し黄河の線に向け追擊中である

上海戰線

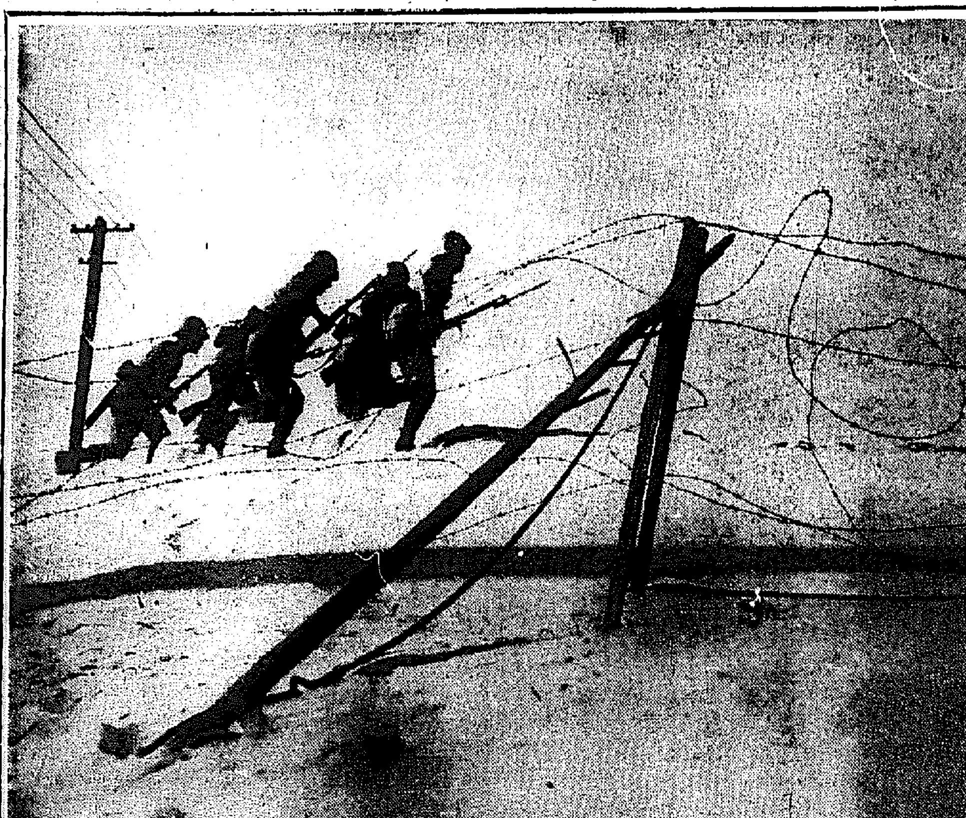

寫眞（上）鐵條網を破壞して突擊するわが陸戰隊（下）閘北で活躍する皇軍

增援部隊北上

【井陘二十四日同盟】娘子關附近における敵は屢々涿州、保定の各戰に於て我軍のため擊破された中央軍孫連仲軍の敗殘兵と張俯?軍、白良宗の山西軍及び朱德麾下の共産軍の合同部隊であるが、敵は更に難攻不落を傳へられた娘子關の陣を逐次日本軍のため攻略されつゝあるのに驚き太原方面より山西軍共産軍の增援部隊の急派を求め、これら增援隊を乘せた列車は續々北上しつゝあり今その内譯を見ると中央軍二百七十一師の大部隊、百六十八師の十七旅及び六十八、八十三、百一、百十四各師の主力並に朱德の率ゐる共産軍（兵力不明）正太鐵路軍の殘部、冀察遊擊隊、殘敗英軍であるが、なほ增援には中央軍第五軍防備保甲隊は青年先鋒隊百旅も合せて武器をとつて娘子關に向つたといはれる

ス海軍長官

海軍力充實を強調せん

【ワシントン二十三日同盟】スワンソン海軍長官は二十七日の海軍記念日に聲明を發表、列國の海軍擴張に對處し海軍力充實の必要を強調する筈だが、その要旨次の通り

現在世界の情勢は極めて混沌としてゐるがその結果更に建艦競爭を促進するのも已むなきに至るやも知れない、海軍こそは國防の最も強力な要素でありこの意味に於てルーズヴエルト大統領治下に於て海軍が實質的進步を遂げ特に建艦工程が着々進步してゐることは喜びに堪へない、一九四〇年までに條約の許す最大限度の建艦完了することが必要不可缺である、この間聊かも遲滯があつてはならぬ、更に商船補充計畫が進められてゐることは國防上喜ぶべきでアメリカ海軍は一旦緩急の際での片腕として商船隊の活動を期待されるわけである

本庄繁大將歸國

【新京二十四日同盟】滿洲旅行中の本庄繁大將は二十四日午前七時日滿官民多數の見送り裡に歸國の途についた

武者小路大使のローマ訪問

何等理由なし

【ローマ二十三日同盟】駐獨帝國大使武者小路公共氏が駐英獨逸大使フオン・リツベントロツプ氏と時を同じうしてローマを訪問したことは時節柄種々の臆測を生んでゐるが當地消息筋では武者小路大使のローマ訪問はリツベントロツプ氏とは何等關係なく純然たる私的性質のもので大使は近く歸國するので觀光のため來たのだといつてゐる

きのふまた南京空襲

わが渡洋精鋭部隊

【上海二十四日同盟】本日正午我が渡洋精鋭部隊は長驅南京に飛び大校場飛行場及び地上軍事施設に猛烈な爆擊を敢行また南鄉大尉の指揮する〇機はこれと相呼應して南京城外の軍事施設に巨彈を浴びせ折柄邀へ擊ち來つた敵ノースロップ機一機を發見、これと空中戰を演じて擊墜せしめ全機悠々無事歸還した

上に集結せる敵約五十餘艘を襲ひ擊沈せしめ中間地區の敵に大打擊を與へた

南鄉大尉語る

正午頃逃げ遅れて逃げ込んだ敵のノースロップ機一機が加藤榮一等航空兵曹（北海道出身）が發見、岸崎、宮崎、若井、淺原各一等航空兵の各機は好き獲物とばかりこれを地上すれすれ追ひつめて猛擊を加へ敵機は遂に南京郊外に火を吐いて擊墜された、この日南京市内は全く沈默し地上部隊の反擊も殆んどなかつた

松江橋爆擊

【上海二十四日同盟】松江大鐵橋は我が海軍機の爆擊に遭ひ破壞し敵の退路は絶たれた

敵前線動搖

【天津廿三日同盟】閻錫山の金城湯池山西省太原の關門をつとめる忻口鎭に天險を利用して堅固な陣地を作り執拗に抵抗しつゝある敵は山西軍十五師の外中央軍共産軍の合流軍で嶺を先途と守備陣を張つてゐるが連日來の攻擊に敵は一歩退くことなきまでに打擊を蒙り十五軍長郝夢齡、五十四師長劉家麒は戰死を遂げ旅長以下多數の幹部も重傷を負うた、我軍の猛擊に前線陣地は支へ切れず漸次後退すると共に逐次新手の中央軍を交へつゝあり精鋭無比の我が長野、大場、相原、後藤、猪鹿倉の各部隊は眼下に開ける山西平原を一擧の下に收める高地に立つて士氣益々旺盛である

この號外は本紙に再錄せず

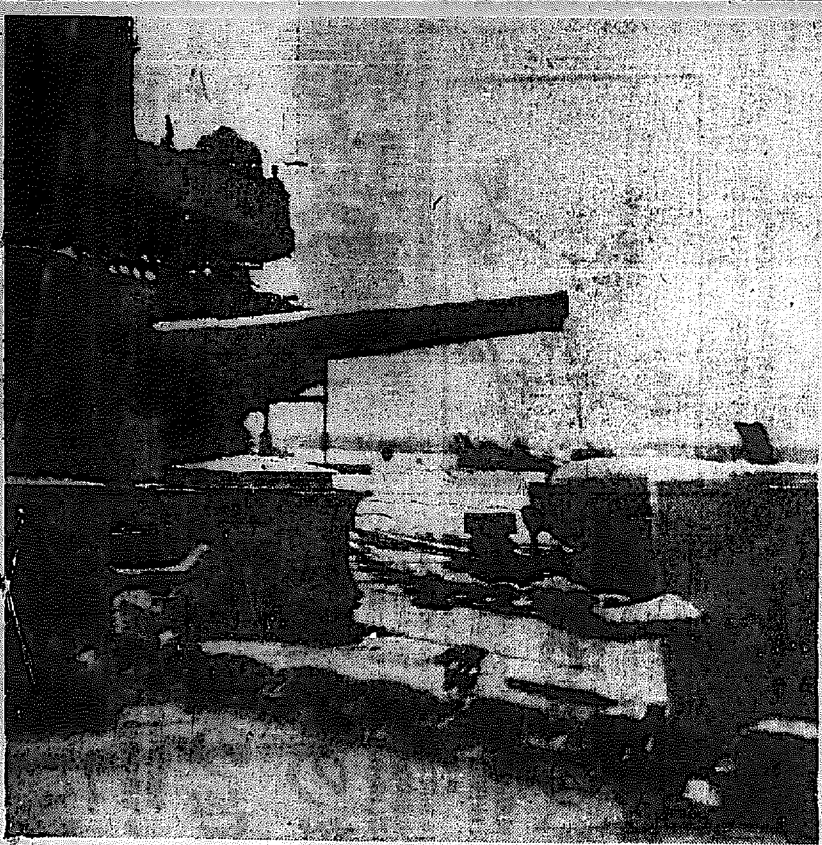

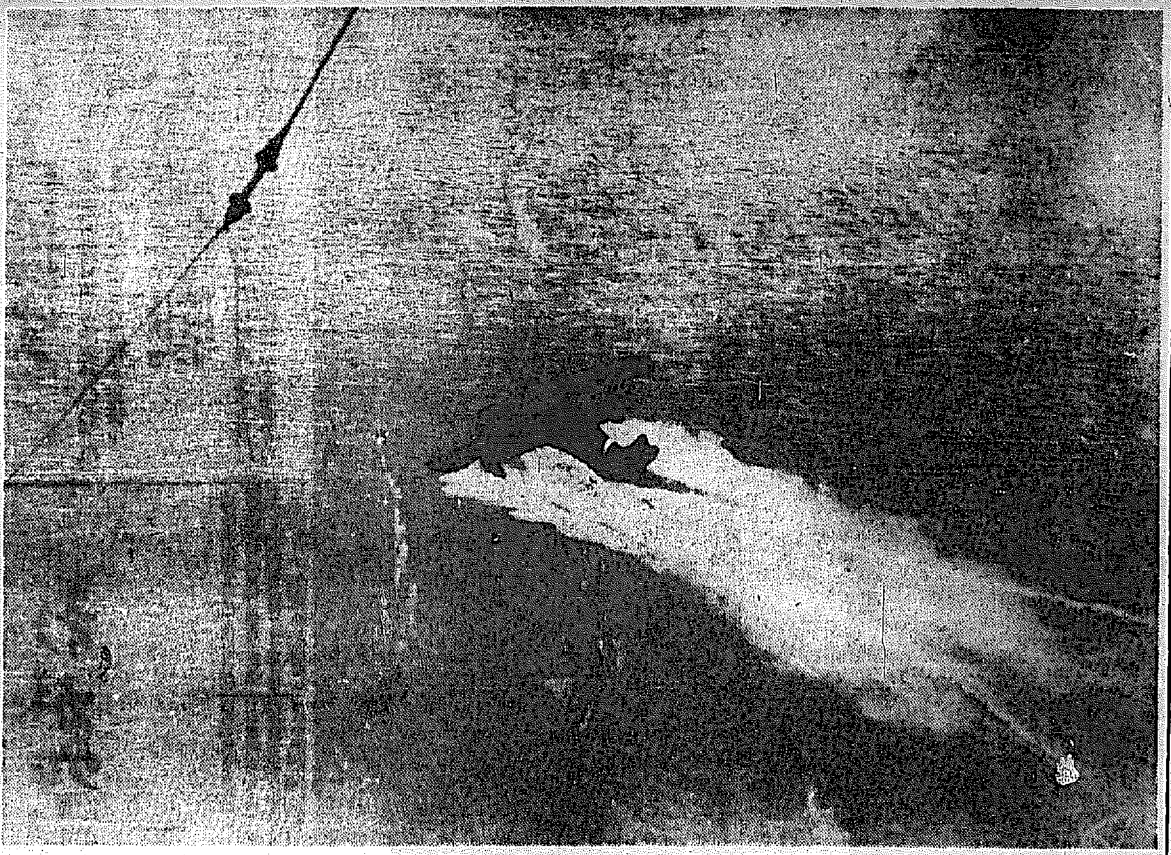

上海戰線活況を呈す（航空便）

【上右】旗艦出雲の戰鬪準備（廿日）【上左】觀戰中の長谷川司令長官【中右】白浪蹴立てて出動するわが海軍機（上海〇〇にて）【中左】旗艦出雲〇〇に出動大場鎭、江灣鎭を砲擊【下右】閘北の敵陣地に突擊するわが勇士（廿日）

わが空軍渡洋部隊 長驅漢口を夜襲
更に南昌をも爆擊

【〇〇基地廿四日同盟】わが空軍渡洋部隊の〇〇機は大角、栗貝、森永三大尉、日暮中尉指揮の下に暗月夜の困難なる狀況を冒して長驅漢口の夜襲を敢行、午前五時その上空に達し第一次漢口爆擊を開始した、我が渡洋部隊空襲の報に敵戰鬪機は漢口上空に現れ我れに空戰を挑みたるが我が航空部隊は忽ち敵戰鬪機三機を擊墜し悠々漢口飛行場上空を旋回しつゝ格納庫及び滑走中の飛行機に爆擊を加へ、格納庫は大火災を起して紅蓮の焔は暁の空に沖し物凄い光景を呈し、この中を我が爆擊隊は無事引返した、敵は去る十九日の[illegible]が空襲部隊の急襲により殆ど全滅したので今回の空襲に際して僅に[illegible]戰鬪機を見たのみでこの夜襲により完全に撲滅し去り同地の敵空軍は殆ど全滅した、なほ渡洋部隊の石大尉、原田中尉の指揮する爆擊〇〇機は二十三日午後六時江西省の南昌[illegible]二機を擊退し停車場倉庫を爆擊更に南潯鐵道線路上の大鐵橋を爆破してこれを完全に粉碎全機〇〇基地に無事歸還した

ル米國大統領 國際友好強調

【ワシントン廿三日同盟】ルーズヴエルト大統領は二十三日國民に對し來る十一月十一日の休戰記念日を平和に對する感謝と國際友好關係の確認を表明する機會として視すべき旨を強調し左の如く聲明した

今や世界各所に紛爭[illegible]戰爭が繰返へされその勃發出し國際安全はもより文明それ自體が脅威を受けてゐる、この際吾々は平和を追及し戰爭を回避するため、凡ゆる手段を實行に移して以て各國相互間の信頼と秩序を回復する事を希望する旨を繰返し聲明することは特に時宜を得たことといへよう

慶應連勝
早慶二回戰

6・5

【東京電話】秋の早慶第二回戰は廿四日午後一時十分、神宮球場で（球）楷井 坪井 藤田（塁）四氏審判により開始されたが白熱的打擊戰を展開して六A對五で慶應が逃げ切った、早大は二回左翼安打の[illegible]點をリード、次で四回にも二死の四球と楠島の安打に二點を加へて二回一死滿塁の好機を楠井の安打と宮崎の中飛で二點を返した慶の追擊を根切り[illegible]七回慶が迎へた二安打無死滿塁の好機を押出しの一點に喰止めて九回表好機の二塁打と二好の安打で二點を加へ[illegible]慶應は[illegible]回に奮起して無死二走者を出し[illegible]の二塁打で同點となし次で二四球に滿塁のあと飯島の遊前安打で[illegible]が奏功した

慶	0	2	0	0	0	0	1	0	3	A
早	0	2	0	0	0	0	0	0	1	5

[illegible]

高農、高工に勝つ 高專ラグビー

全國高專ラグビー蹴球大會[illegible]二十四日午後一時四十分より朝鮮ラグビー場に於て[illegible]高農對[illegible]高工、[illegible]專門對[illegible]專門の二試合を擧行[illegible]

高 農38（[illegible]）0
[illegible] 專35（19 17）0